

INFORME RENDICIÓN DE CUENTAS PICHINCHA HUMANA 2024

- **Programa:**

Salud

- **Subprograma:**

Medicina Curativa

- **Proyecto:**

Prestaciones de Salud Primer y Segundo Nivel de Atención

- **Inversión asignada:**

Codificado total: 4,805,115.57USD
Comprometido: 4,322,117.58 (90%)
Devengado: 4,238,687.98 (88%)

- **Meta planteada (física):**

Atender a 200.000 (100%), pacientes en los 11 Centros de Salud

- **Meta lograda:**

Se atendió a 202,485 (101%), pacientes por demanda libre en los Centros de Salud de Pichincha Humana.

- **Síntesis del Proyecto:**

Pichincha Humana realiza actividades de atención curativa en los 11 Centros de Salud, donde además de brindar consultas médicas, se complementa la atención con exámenes de imagen, análisis de laboratorio y diversos tratamientos terapéuticos, según las necesidades específicas de los pacientes. De esta manera se garantiza una atención y efectiva a los usuarios que acuden a los Centros de Salud de Pichincha Humana.

Se ha establecido una tipificación de los Centros de Salud en función de la demanda de pacientes que atiende cada uno.

Los Centros de Salud Tipo 1, se caracterizan por ofrecer más 14 especialidades médicas como Medicina General, Traumatología, Ginecología, Psicología, Urología, Endocrinología, Pediatría, Odontología, Nutrición, Psicología Infantil, Terapia del Lenguaje, Terapia Física, servicios médicos complementarios como Laboratorio, Ecografías, Rayos X. Estos centros concentran más del 60% del total de pacientes atendidos.

En los Centros de Salud Tipo 2, se ofrecen servicios médicos elementales como Medicina General, Odontología y Laboratorio. Adicionalmente de acuerdo con las necesidades específicas de la población se brinda atención en Pediatría y Ginecología en días programados.

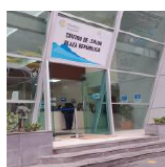

CENTROS DE SALUD TIPO 1

- Plaza de la República
- Carapungo
- Villaflora
- Tumbaco
- Calderón

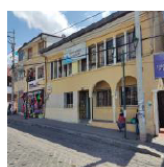

CENTROS DE SALUD TIPO 2

- Cayambe
- Quinche
- Beaterio
- Rumiñahui
- Puerto Quito
- Mejía

Producción por servicio y por Centro de Salud

Centros de Salud Tipo 1

ESPECIALIDADES MEDICAS	PLAZA REPUBLICA	CARAPUNGO	VILLAFLORA	CALDERON	TUMBACO	TOTAL
ACUPUNTURA	47,047	6,418	12,299	1,845	0	67,609
MGENERAL	5,568	7,582	3,306	3,694	3,792	23,942
TERAPIA FISICA	5,183	3,518	0	3,254	117	12,072
LABORATORIO	3,131	3,186	1,264	1,570	2,022	11,173
GINECOLOGIA	2,911	2,394	1,283	1,831	2,582	11,001
PEDIATRIA	2,454	2,518	1,779	1,754	2,395	10,900
ODONTOLOGIA	2,688	1,280	1,925	1,186	1,181	8,260
TRAUMATOLOGIA	3,114	2,350	0	1,089	731	7,284
ECOGRAFIA	2,409	948	0	977	1,016	5,350
RAYOS X	1,831	1,168	0	248	611	3,858
PSICOLOGIA CLINICA	939	572	520	1,826	0	3,857
PSICOLOGIA INFANTIL	2,144					2,144
NUTRICION	566	437	0	407	0	1,410
TLENGUAJE	0	968	0	0	0	968
UROLOGIA	528	0	0	343	0	871
ENDOCRINOLOGIA	361	0	0	459	0	820
OFTALMOLOGIA	771	0	0	0	0	771
GERIATRIA	442	0	0	51	0	493
CARDIOLOGIA	484	0	0	0	0	484
ORTODONCIA	0	0	284	0	0	284

ESPECIALIDADES MEDICAS	PLAZA REPUBLICA	CARAPUNGO	VILLAFLORA	CALDERON	TUMBACO	TOTAL
ODONTOPEDIATRIA	86	0	153	0	0	239
ENDODONCIA	21	14	68	6	24	133
TOTAL	82,678	33,353	22,881	20,540	14,471	173,923

Fuente: DTS/Elaborado: Jefatura de Planificación y Seguimiento

Los datos reflejan que el Centro de Salud Plaza República concentra el 40.83%, del total de pacientes atendidos, consolidándose como el principal centro de referencia dentro de los Centros de Salud de Pichincha Humana.

El servicio de Acupuntura se posiciona como la especialidad con mayor demanda lo que evidencia una fuerte aceptación de la población hacia los tratamientos de terapias alternativas.

Las demás especialidades como Medicina General, Odontología, Pediatría, Ginecología, tienen una amplia demanda por parte de la población en la red de Centros de Salud de Pichincha Humana.

Centros de Salud Tipo 2

ESPECIALIDADES MÉDICAS	BEATERIO	QUINCHE	CAYAMBE	RUMIÑAHUI	PUERTO QUITO	MEJIA	TOTAL
MEDICINA GENERAL	3,276	3,316	2,281	1,866	1,972	889	13,600
ODONTOLOGIA	1,113	841	1,537	993	686	0	5,170
LABORATORIO	1,297	1,149	392	843	787	0	4,468
GINECOBSTRICIA	757	853		635		0	2,245
MEDICINA FAMILIAR	802	326		4			1,132
TERAPIA FISICA	0	0	1,109	0	0	0	1,109
PSICOLOGIA	0	0	0	424	0	0	424
PEDIATRIA	191	120		103	0	0	414
TOTAL GENERAL	7,436	6,605	5,319	4,868	3,445	889	28,562

Fuente: DTS/Elaborado: Jefatura de Planificación y Seguimiento

A los Centros de Salud Tipo 2, en el año 2024, acudieron 28,562 pacientes. El servicio más solicitado fue Medicina General, lo que evidencia una alta demanda de atención por este servicio.

■ Población beneficiada:

Durante el año 2024, Pichincha Humana alcanzó un hito significativo en la prestación de servicios médicos a nivel provincial, con un total de 202,485 pacientes que acudieron a los 11 centros de salud estratégicamente ubicados en la Provincia de Pichincha.

■ Imágenes:





▪ **Subprograma:**

Medicina Preventiva

▪ **Proyecto:**

Prestaciones de Salud Primer y Segundo Nivel de Atención

▪ **Inversión asignada:**

Codificado total: 402,928.54USD
Comprometido: 402,928.54 (100%)
Devengado: 402,928.54 (100%)

▪ **Meta planteada (física):**

Realizar 27,000(100%), atenciones en las ferias de salud gratuitas que realiza Pichincha Humana.

▪ **Meta lograda:**

Se realizaron 44,463 atenciones (164%) en las ferias de la salud de Pichincha Humana.

▪ **Síntesis del Proyecto:**

Pichincha Humana a través del área de Medicina Preventiva, brinda atención médica gratuita en territorio, ofertando servicios como Medicina General,

Obstetricia, Odontología entre otros, según las necesidades específicas de cada sector.

Con la atención médica gratuita se busca asegurar el acceso a los servicios de salud a la población vulnerable y de bajos recursos económicos de la Provincia de Pichincha, de esta manera se evalúa, diagnostica y trata a los usuarios que, en la mayoría de casos no tienen acceso a los servicios de salud.

La atención médica preventiva, permite reducir el riesgo de complicaciones derivadas de enfermedades no tratadas de manera oportuna y adecuada. Además este enfoque incluye educación en hábitos saludables, esenciales para mantener el bienestar integral de la población.

Es importante mencionar que más del 65% de los pacientes atendidos en las ferias de salud son mujeres.

Institucionalmente, se ha definidos diferentes tipos de Ferias de Salud, las cuales se categorizan en función de los servicios médicos que se ofertan encada una. Esta clasificación permite organizar de manera más eficiente los recursos y garantizar una atención acorde a las necesidades específicas de la población. A continuación se detallan los servicios que se brinda en cada tipo de feria:

.



Ferias de salud - Servicios

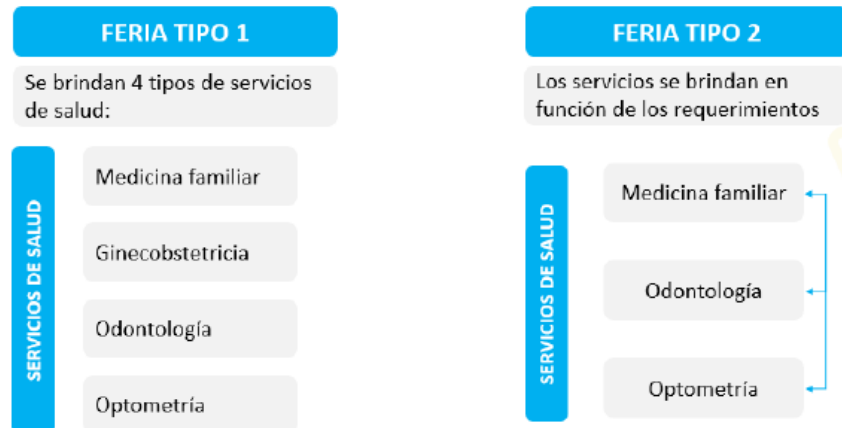

Durante el año 2024 se realizaron un total de 232 Ferias de Salud en los 8 cantones y 96 parroquias que conforman la Provincia de Pichincha. A través de estas ferias, se brindaron 44,473 atenciones, ofertando los siguientes servicios:

- Medicina General
- Odontología
- Obstetricia
- Optometría
- Toma de signos vitales
- Toma de glicemias
- Entre otros servicios de acuerdo a la valoración de cada sector.



- **Población beneficiada:**

En el año 2024 se han realizado 232 ferias de la salud en los 8 cantones y 96 parroquias que conforman la Provincia de Pichincha, se ha realizado un total de 44,473 prestaciones de salud.

▪ **Imágenes:**





PREFECTURA DE
PICHINCHA





PREFECTURA DE
PICHINCHA



▪ **Subprograma:**

Asistencia Médica para Amas de Casa no Remuneradas

▪ **Proyecto:**

Prestaciones de Salud Primer y Segundo Nivel de Atención

▪ **Inversión asignada:**

Codificado total: 61,928.04USD
Comprometido: 61,928.04 (100%)
Devengado: 61,928.04 (100%)

▪ **Meta planteada (física):**

Carnetizadas 1,682 mujeres (100%), para el programa amas de casa no remuneradas

▪ **Meta lograda:**

Se carnetizaron 1,682 mujeres (100%), para el programa amas de casa no remuneradas



▪ **Síntesis del Proyecto:**

Pichincha Humana implementó desde mayo/2023, el Proyecto de Asistencia Médica para Amas de Casa no Remuneradas. Este programa busca garantizar el acceso a los servicios de salud. Para acceder al programa, las beneficiarias deben cumplir con los siguientes requisitos:

- No deberán contar con ningún tipo de seguro de salud, ya sea público o privado.
- No deben tener relación de dependencia laboral.
- No disponer de ingresos fijos propios.
- Residir en la provincia de Pichincha.

Servicios ofertados

El servicio de Asistencia Médica para Amas de Casa no Remuneradas incluye las siguientes prestaciones médicas:

SERVICIOS	NÚMERO DE CONSULTAS	DESCRIPCIÓN
Medicina General	2	Revisión, diagnóstico, prescripción
Ginecología	2	Incluye Valoración médica de especialidad, planificación familiar.
EXAMENES		
Laboratorio Clínico (biometría hemática, EMO, Coproparasitario)	1	Exámenes de laboratorio clínico con pedidos de profesionales médicos de Pichincha Humana.
Mamografía	1	Exámenes de imagen con pedidos de profesionales médicos de Pichincha Humana.
Papanicolau	1	Exámenes de laboratorio con pedidos de

Fuente: DTS

El Programa de Asistencia Médica para Amas de Casa No Remuneradas, se implementa en varios Centros de Salud ubicados en los diferentes sectores y cantones de la provincia de Pichincha. Los establecimientos donde se desarrolla este servicio son:

- Beaterio
- Calderón
- El Quinche

- Puerto Quito
- Rumiñahui
- Villaflora

▪ **Población beneficiada:**

Durante el año 2024, un total de 1,682 mujeres fueron carnetizadas y accedieron al Programa de Asistencia Médica para Amas de Casa No Remuneradas realizándose 5,172 atenciones médicas en los Centros de Salud antes mencionados.

▪ **Imágenes:**





PREFECTURA DE
PICHINCHA





▪ **Programa:**

Capacitación

▪ **Subprograma:**

Capacitación

▪ **Proyecto:**

Gestión Administrativa y Operativa de los Centros de Capacitación

▪ **Inversión asignada:**

Codificado total: 292,601.00USD

Comprometido: 194,627.72 (66.51%)

Devengado: 192,041.86 (65.63%)

▪ **Meta planteada (física):**

Matricular a 1,200 (100%), personas en los 3 Centros de Capacitación de Pichincha Humana.

▪ **Meta lograda:**

Se matriculo a 1,308 (109%) en los 3 centros de Capacitación de Pichincha Humana

▪ **Síntesis del Proyectos:**

A través de los tres Centros de Capacitación se oferta alrededor de 55 cursos de formación, de los cuales 14 cuentan con el aval de la Secretaría Técnica del Sistema Nacional de Cualificaciones Profesionales, estos cursos abarcan diversas áreas del conocimiento, orientados al fortalecimiento de competencias técnicas y profesionales, los cursos cubren diversas áreas como:

- Alimentación, Gastronomía y Turismo: cocina nacional e internacional, panadería y pastelería.
- Tecnologías de la Información: Computación Básica, Sistemas Operativos, internet, etc.)
- Procesos industriales: Corte y Confección, Ropa Deportiva
- Artes y Artesanías: Belleza básica e intermedia, cosmetología, adornos para el hogar, etc.

Además, se ofrecen otros cursos como: Adornos para el Hogar Cocina, Terapias Alternativas y Cuidado a pacientes, en estos cursos se extienden certificados propios de la Institución.

Los cursos tienen una duración de 80 horas para los de larga duración y los de 40 horas para los de corta duración.

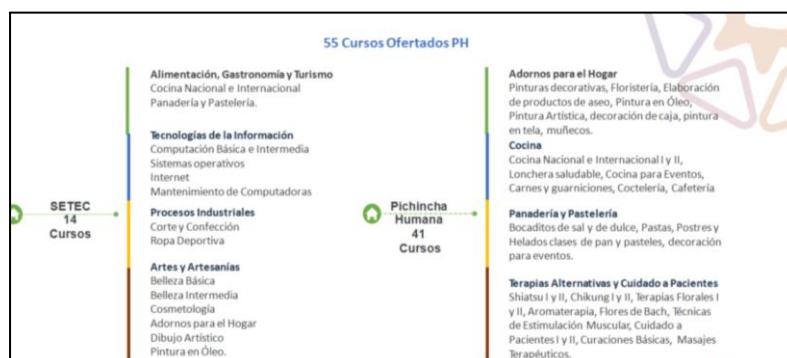

- **Población beneficiada:**

En el año 2024 se logró matricular a 1,308 estudiantes en los distintos cursos que brindan los 3 Centros de Capacitación de Pichincha Humana.

- **Imágenes:**





PREFECTURA DE
PICHINCHA



▪ **Subprograma:**

Club los Invencibles

▪ **Proyecto:**

Gestión Administrativa y Operativa de los Centros de Capacitación

▪ **Inversión asignada:**

Codificado total: 37,452.00USD
Comprometido: 37,452.00 (100%)
Devengado: 37,452.00 (88%)

▪ **Meta planteada (física):**

Llegar a 300 (100%), adultos mayores para que asistan al programa Club los Invencibles.

▪ **Meta lograda:**

Asistieron 300 (100%) adultos mayores al programa Club los Invencibles

▪ **Síntesis del Proyectos:**

El programa denominado Club los Invencibles tuvo como objetivo Mejorar la calidad de vida de los adultos mayores, brindando atención medica que promuevan su bienestar físico, emocional y social.

Para alcanzar este objetivo, se definieron cuatro ejes de trabajo:

1. **Atención Médica.** - Se brindó atención médica a los adultos mayores, asegurando que tuvieran acceso a revisiones de medicina general, optometría, odontología y psicología.
2. **Promoción de la Actividad Física.** - Se fomentó la participación de ejercicios físicos adecuados para la edad, con la finalidad de mejorar su bienestar físico.
3. **Formación y Capacitación.** - Se brindó espacios para la formación y capacitación, con el propósito de mejorar las habilidades de los adultos mayores en diversas áreas.
4. **Salidas Recreativas.** - Se promovió la interacción entre los participantes con el fin de crear un ambiente de cordialidad y compañerismo. Para ello, se



PREFECTURA DE
PICHINCHA

planificaron salidas de observación mensuales, lo que permitió mejorar las relaciones interpersonales.

El programa tuvo una duración de tres meses y se desarrolló con sesiones semanales, llevadas a cabo todos los miércoles.

- **Población beneficiada:**

En el año 2024 con el Programa Club los Invencibles asistieron 300 adultos mayores

- **Imágenes:**





Atentamente,



Firmado electrónicamente por:
**KENIA SOLEDAD
MAIGUA LOPEZ**

Eco Kenia Maigua
PRESIDENTA PICHINCHA HUMANA